thick with contemporaneous finds and structures, the remains of which were found in test pits 1 and 5 under 20–40 cm thick, surface fill layers from the second half of the 20th century.

UKMERGĖ

Mindaugas Mačiulis

Tyrimai Ukmergėje

Ukmergėje buvo vykdoma „Draugystės“ kino teatro pastato (UK 33738), esančio Kęstučio a. 9, rekonstrukcija, siekiant jį pritaikyti UkK. Rekonstruojant pastatą buvo numatyta jį prijungti prie skirstomųjų elektros tinklų, paklojant naują, einantį Kęstučio aikšte, Pilies bei Pakalnės gatvėmis, apie 324 m ilgio elektros kabelį. Dalis elektros kabelio buvo paklota dar prieš pradedant vykdyti archeologinius tyrimus (1 pav.).

Visų pirma suprojektuotos elektros kabelio trasos vietoje buvo ištirti penki 2x1 m dydžio šurfai (iš viso 10 m² plotas), vėliau atlikti detalieji tyrimai (iš viso 72 m² plotas).

Suprojektuotos elektros kabelio tranšėjos R dalyje tirtuose šurfuose 1–2 fiksuotas XX a. kultūrinis sluoksnis. Šurfe 2 aptiktas XX a. pradžios apardyto grindinio fragmentas. Įžemis – rudos spalvos labai kietas molis, fiksuotas vidu-

1 pav. Elektros kabelio trasos vieta Kęstučio aikštėje, Pilies ir Pakalnės gatvėse: 1 – XVII–XVIII a. kultūrinio sluoksnio paplitimas; 2 – XIX–XX a. kultūrinis sluoksnis; 3 – nesankcionuotai iškasta trasos dalis. M. Mačiulio brėž.

Fig. 1. The power cable route in Kęstučio Square, Pilies Street, and Pakalnės Street: 1 – incidence of the 17th–18th-century cultural layer; 2 – the 19th–20th-century cultural layer; 3 – the part of the service trench dug without authorisation

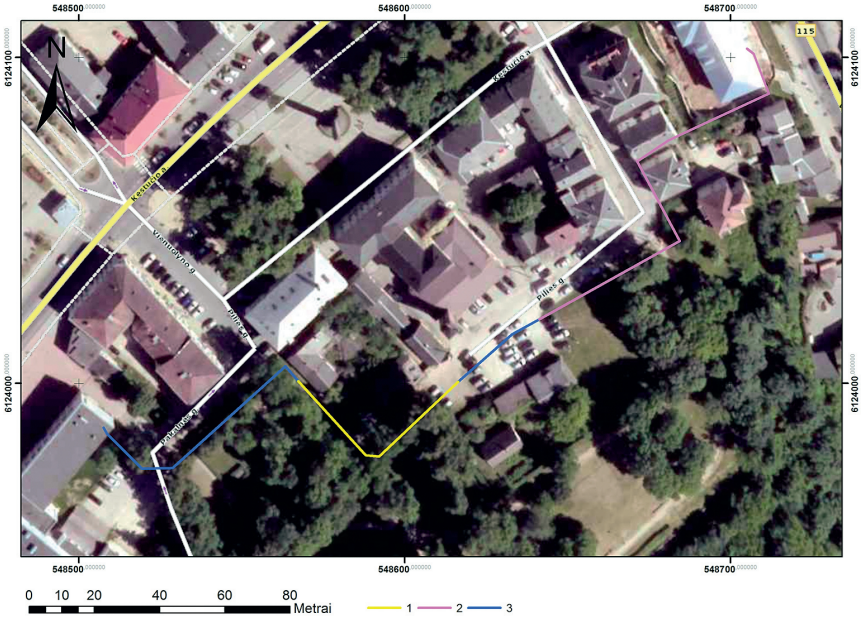

tiniškai 60–70 cm gylyje. Vėliau vykdant žvalgymus, šioje vietoje fiksuoti vien XIX–XX a. kultūriniai sluoksniai.

Centrinėje suprojektuoto elektros kabelio tranšėjos dalyje tirtuose šurfuose 3–5, po 25–30 cm storio XX a. II pusės sluoksniu rastas miesteliams būdingas 40–50 cm storio kultūrinis sluoksnis, kuris pagal aptiktus radinius datuojamas XVII–XVIII a. Po juo šurfuose rastas įžemis – rudas labai kietas molis. Vėliau šių šurfų ribose iki įžemio atlikti detalieji tyrimai, kurių metu iki įžemio ištirta 72x1 m dydžio atkarpa (perkasos 1–5). Perkasose aptiktos XIX–XX a. datuojamos struktūros: pamatai, grindiniai bei perkasimai, o žemiau tirtas iki 50 cm storio pilko smėlingo juodžemio sluoksnis su XVII–XIX a. datuojamais radiniais: statybine bei buitine keramika. Iš viso aptikta bei UkK perduota 730 XVII–XVIII a. archeologinių radinių. Minėto laikotarpio struktūrų nerasta.

The Investigations in Ukmergė

In 2015, investigations were conducted along a roughly 324 m long planned power cable route in Kęstučio Square, Pilies Street, and Pakalnės Street in Ukmergė (Fig. 1). Five 2 x 1 m test pits and, in a 72 x 1 m segment, five trenches were excavated. A cultural layer, up to 35 cm thick, with 17th–19th-century finds was discovered.

VILNIUS

Diana Antropikaitė

Didžioji gatvė 32

2015 m. buvusio jėzuitų vienuolyno teritorijoje vykdyti detalieji tyrimai ir žvalgymai. Darbai atlikti vienuolyno P kieme, kur buvo numatyta įrengti požeminius statinius.

XVI a. pabaigoje, prieš pradedant statyti Šv. Kazimiero bažnyčios ir vienuolyno pastatus, čia buvo viena prestižinių miesto posesijų, tankiai užstatyta turtingų miestiečių namais. Lietuvos jėzuitų viceprovincijos vyresnysis Paulius Bokša 1601–1605 m. supirko miestiečių sklypus būsimoms statyboms. Pradėta steigti atskira nuo Lenkijos Lietuvos jėzuitų provincija. Tam apie 1590 m. imta rūpintis profesų namų įkūrimu. Juose gyvendavo visą jėzuitų ugdymą baigę ir paskutiniuosius iškilmingus įžadus (lot. *professio*) davę vienuoliai (Markauskaitė N., *Laiškai bičiuliams*, 2004, nr. 1). Profesų namai ir bažnyčia turėjo būti statomi vienu metu. Jie pastatyti 1616 m., tačiau bažnyčios įrengimas šiek tiek užsitęsė. 1635 m. liepos 22 d. Vilniaus vyskupas Abraomas Vaina iškilmingai konsekravo Šv. Kazimiero bažnyčią.

XVIII a. 3-iojo dešimtmečio Vilniaus plane šioje teritorijoje matomi visi iki mūsų dienų išlikę jėzuitų vienuolyno ansamblio pastatai: Šv. Kazimiero bažnyčia, profesų namas bei arklidžių su ratine pastatas dabartinių Šv. Kazimiero ir Augustijonų gatvių kampe. Nuo 1773 m. popiežiaus dekretu uždarius Jėzaus draugiją, jėzuitams priklausę pastatai, tarp jų ir Šv. Kazimiero bažnyčia, atiteko kitoms vienuolijoms. 1795 m. Lietuvai tapus carinės Rusijos dalimi, 1832 m. bažnyčia tapo stačiatikių soboru ir du kartus buvo