Mantas Daubaras

Pilaitės dvaro sodyba

Pilaitės dvaro sodybos (Vilniaus miestas) (UK 914) teritorijos R dalyje esančiame privačios nuosavybės sklype buvo numatyta vykdyti žemės judinimo darbus, tad jų vietose buvo atlikti detalieji tyrimai – ištirtos 1 m pločio ir atitinkamai 22, 30, 20, 15 ir 3 m ilgio perkasos (iš viso 90 m^2 plotas) (1 pav.). 2013 m. Pilaitės dvaro sodybą tyrinėjo A. Vaitkuvienė (*ATL 2013 metais*, 2014, p. 508).

Perkasos 1 didžiojoje dalyje archeologiškai vertingų sluoksnių, radinių ar konstrukcijų neaptikta, išskyrus vieną dalį, kur rastas iki 90 cm storio kultūrinis sluoksnis be archeologinių radinių ir Naujųjų laikų mūro fragmentas.

Perkasos 2 centrinė dalis irgi buvo be jokių archeologiškai vertingų radinių, konstrukcijų ar sluoksnių; kitur ištirtas XVII–XVIII a. kultūrinis sluoksnis su būdingais to meto radiniais – žiesta keramika bei koklio fragmentais

1 pav. Tirtų vietų situacijos planas: 1 – Piliakalnio g. 2 sklypo ribos; 2 – netyrinėjamas plotas; 3 – nugriauto garažo vieta; 4 – 2013 m. A. Vaitkuvienės tirtos vietos; 5 – 2016 m. tirtos vietos; 6 – lietaus nuotekų komunikacijų įrengimo vietos; 7 – buitinės nuotekynės įrengimo vietos; 8 – vandentiekio įrengimo vietos. M. Daubaro brėž.

Fig. 1. Situation plan of the investigated areas: 1 – boundaries of the plot at Piliakalnio St. 2; 2 – unexcavated area; 3 – site of the demolished garage; 4 – locations excavated by A. Vaitkuvienė in 2013; 5 – locations excavated in 2016; 6 – site of the surface water sewer installation; 7 – site of the household sewerage installation; 8 – site of the water supply installation.

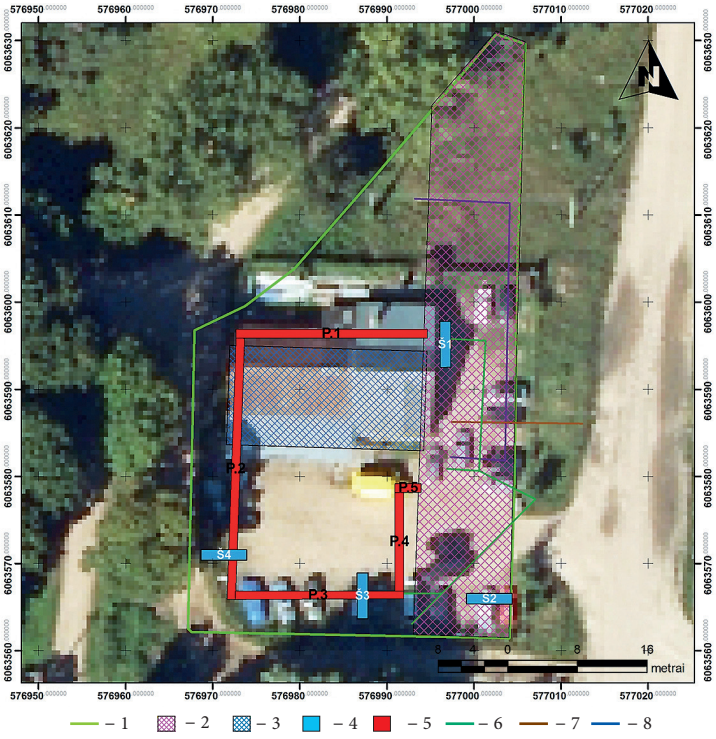

(2 pav.); atidengti ne senesni kaip XIX a. mūrų fragmentai; XIX a. datuojamas akmenų grindinys.

Perkasos 3 didžiojoje dalyje nebuvo jokių archeologiškai vertingų radinių, konstrukcijų ar sluoksnių ir tik viename gale tyrinėtas XVII–XVIII a. kultūrinis sluoksnis su būdinga to meto žiesta keramika; aptiktas akmenų grindinys, kuris yra perkasoje 2 aptiktojo tęsinys ir datuojamas XIX a.

Perkasoje 4 archeologiškai vertingų sluoksnių ar konstrukcijų nerasta, tačiau tyrimų metu sunaikinto kultūrinio sluoksnio lęšiuose aptikta pavienių archeologinių radinių. Zigmanto Vazos 1623 m. (?) šilingas (3 pav.) leidžia teigti čia buvus XVII–XVIII a. kultūrinį sluoksnį, kuris buvo sunaikintas vėlesnių žemės judinimo darbų metu.

Perkasoje 5 archeologiškai vertingų sluoksnių, radinių ar konstrukcijų nerasta.

Tyrimų metu surastos 72 žiestos keramikos šukės (16 jų inventorinta), plokštinio koklio fragmentas ir Zigmanto Vazos 1623 m. (?) šilingas (3 pav.). Visi radiniai datuojami XVII–XVIII a. Jie perduoti LNM.

Pilaitės dvaro sodybos teritorijoje esančiame sklype archeologiškai vertingas sluoksnis yra susiformavęs tik numatomų žemės judinimo darbų vykdymo PV dalyje, ne mažesniame kaip 30–80 cm gylyje. Sluoksnis neintensyvus, su negausiais XVII–XVIII a. radiniais. Didžioji dalis tirtų plotų, kaip ir visa sklypo R dalis bei į R nuo sklypo einanti teritorija yra perkasta, joje nėra jokių archeologiškai vertingų struktūrų, sluoksnių ar radinių.

The Pilaitė Manor Complex

In 2016, five various-sized trenches (a total of 90 m^2) were excavated in the E part of the grounds of the Pilaitė Manor complex (city of Vilnius) (Fig. 1). An archaeologically valuable



2 pav. Perkasoje 2 surastas koklis. M. Daubaro nuotr.

Fig. 2. The stove tile found in trench 2.



3 pav. Perkasoje 4 surastas Zigmanto Vazos 1623 m. (?) šilingas. M. Daubaro nuotr.

Fig. 3. The Sigismund III Vasa 1623(?) shilling found in trench 4.

layer on a plot there had formed at a depth of at least 30–80 cm only in the SW part (trenches 1-3) of the area foreseen for earthwork. The layer was sparse with small quantities of 17th–18th-century finds (pottery, a stove tile fragment (Fig. 2), and a coin (Fig. 3).

Linas Girlevičius

Tyrimai Aradninkų dvarvietėje

Aradninkų dvarvietė yra Veisiejo ežero pusiasalyje (Lazdijų r., Kučiūnų sen.), čia esančioje kalvoje ir jos šlaituose. Vietinių gyventojų