collected in 2016) sherds of early brushed pottery, about 1100 bone fragments, and 18 small finds. A find concentration was noted in the SW part of the trench (Fig. 5), but all of the finds were clearly fragmented, only in exceptional cases were larger potsherds discovered (Fig. 6). Bone (a double bone button–tutulus, spearhead, pin, and other worked bone fragments with no clear purpose), stone (an axe, whetstones, a handstone, two flint flakes, and one with no clear purpose), and earthenware (fragments of an axe casting mould) artefacts and artefact fragments were also collected in the trench (Figs. 7–9). In trench 2 the finds were collected only in animal burrows as the cultural layer at this location had been destroyed down to natural soil.

In order to improve the hillfort's chronology, the herbivore osteological material was AMS dated: fragments of a sheep/goat M3 tooth, a bovid horn, and a large ruminant long bone. All of the dates indicate an 800–540 BC period.

Mantas Daubaras

Lentainių piliakalnio gyvenvietė

Lentainių piliakalnio su gyvenviete (Kauno r., Radikių k.) (UK 23727) teritorijos ŠV dalyje esančiame privačiame sklype buvo numatyta vykdyti žemės judinimo darbus, tad jų vietose buvo atlikti žvalgomieji tyrimai – ištirta 10 1x1 m dydžio šurfų – iš viso 10 m² plotas (1 pav.).

1 pav. Tirtų vietų situacijos planas: 1 – NKVR saugomos teritorijos ribos; 2 – Piliakalnio g. 2 sklypo ribos; 3 – 2016 m. tirti šurfai; 4 – numatomų šulinėlių vietos; 5 – numatomų komunikacijų vietos; 6 – numatomo statyti ūkinio pastato vieta; 7 – numatomo statyti gyvenamojo pastato vieta. M. Daubaro brėž.

Fig. 1. Situation plan of the excavated locations: 1 – boundary of the NKVR protected territory; 2 – boundaries on the plot at Piliakalnio St. 2; 3 – 2016 test pits; 4 – foreseen well locations; 5 – foreseen utility line sites; 6 – location of the foreseen outbuilding; 7 – location of the foreseen residential building.

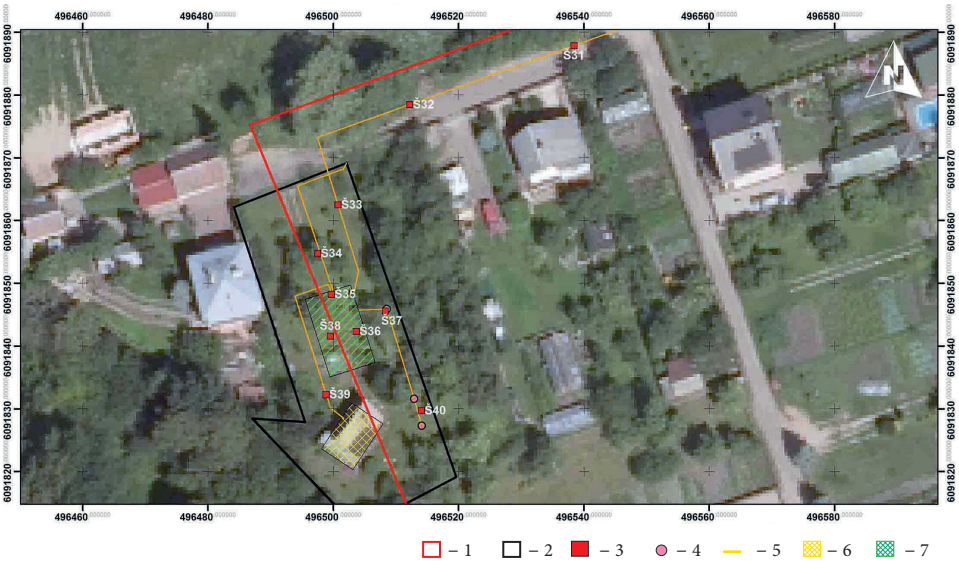

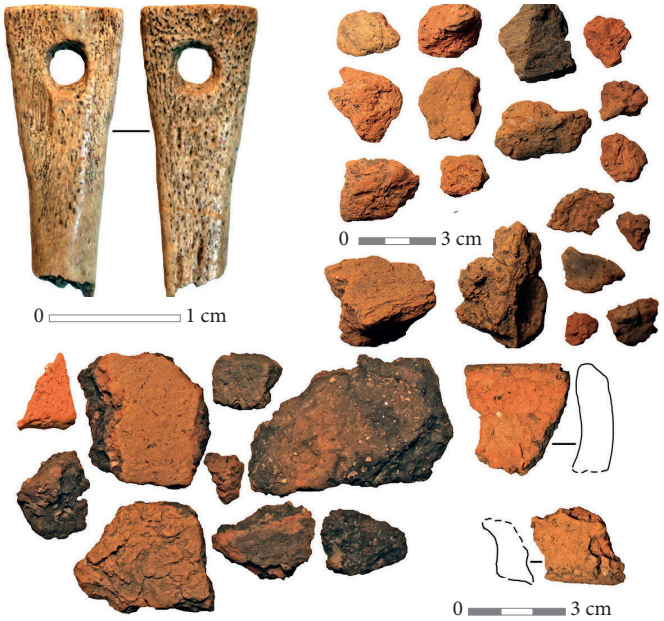

2 pav. Tyrimų metu surasti radiniai: 1 – kaulinio lazdelinio smeigtuko galvutė; 2 – molio tinkas; 3 – lipdyta keramika. M. Daubaro nuotr.

Fig. 2. Finds discovered during the evaluation: 1 – the head of a bone crook-shaped pin; 2 – clay daub; 3 – hand built pottery.



3 pav. Šurfo 36 P sienelė. M. Daubaro nuotr.

Fig. 3. The profile of the P wall of test pit 36.

Lentainių piliakalnį su gyvenviete 2001 m. pradėjo tirti A. Žalnierius (*ATL 2001 metais*, 2002, p. 73–75), tyręs juos 8 metus (*ATL 2002 metais*, 2003, p. 52–55; *ATL 2003 metais*, 2004, p. 75–77; *ATL 2004 metais*, 2005, p. 64–67; *ATL 2005 metais*, 2006, p. 61–63; *ATL 2006 metais*, 2007, p. 105–109; *ATL 2007 metais*, 2008, p. 147–150; *ATL 2008 metais*, 2009, p. 99–102; *ATL 2009 metais*, 2010, p. 95–97).

Šurfo 34 viršuje buvo 30 cm tamsiai pilko priemolio velėna, po kuria aptiktas 20 cm juodo priemolio kultūrinis sluoksnis su V–IX a. būdingais radiniais – lazdelinio kaulinio smeigtuko galvute, lipdytine grublėta keramika, degusiu molio tinku (2 pav.). Ištyrus kultūrinį sluoksnį, po juo atsidengė 40 cm rausvo perdegusio molio sluoksnis, kuriame surasta labai daug degusio molio tinko bei lipdytinės keramikos. Ištyrus rausvo molio sluoksnį, buvo pasiektas raudono molio įžemis.

Šurfo 36 viršuje buvo 10 cm tamsiai pilko priemolio velėnos, po kuria pasiektas 20 cm tamsiai pilko priemolio armuo. Po juo rastas 10 cm rudo molio sluoksnis su smulkiais angliukais, kurį ištyrus pasiektas 20 cm juodo priemolio kultūrinis sluoksnis su V–IX a. būdingais radiniais – storasiene lipdytine grublėta keramika bei degusiu molio tinku. Ištyrus šį sluoksnį buvo pasiektas raudono molio įžemis (3 pav.).

Šurfe 37 po 10 cm tamsiai pilko priemolio velėnos ir 40 cm tamsiai pilko priemolio armens aptiktas 25 cm juodo priemolio kultūrinis sluoksnis su V–IX a. būdingais radiniais – lipdytine grublėta keramika, degusiu molio tinku. Po šiuo sluoksniu buvo įžemis – raudonas molis.

Šurfe 39 po 20 cm tamsiai pilko priemolio velėnos ir 20 cm rausvo molio sluoksniu pasiektas 30 cm juodo priemolio kultūrinis sluoksnis be archeologinių radinių. Šio sluoksnio viršuje šurfo R dalyje atkastas per vieną sluoksnį sukrautas apiręs 8–14 cm skersmens lauko akmenų grindinys. Po kultūriniu sluoksniu buvo raudono molio įžemis.

Šurfo 40 viršuje buvo 10 cm tamsiai pilko priemolio velėnos, po ja – 20 cm tamsiai pilko priemolio armens. 20 cm juodo priemolio kultūrinis sluoksnis be archeologinių radinių buvo po armeniu, virš raudono molio įžemio.

Šurfuose 31, 35, 38 archeologinių radinių, sluoksnių ar struktūrų nerasta; šurfe 33 aptiktas pavienis molio tinko fragmentas, tačiau kultūrinio sluoksnio nerasta; šurfuose 34, 36, 37, 39, 40 fiksuotas 20–30 cm storio juodo priemolio kultūrinis sluoksnis su V–IX a. būdinga lipdytine keramika, kaulinio lazdelinio smeigtuko galvute bei molio tinko fragmentais, akmenų grindinio fragmentu. Tyrimų metu tirtose vietose surasti V–IX a radiniai: kaulinio lazdelinio smeigtuko galvutė, lipdytinė grublėta keramika, degusio molio tinko fragmentai, perduoti KMM.

Lentainiai Hillfort Settlement

In 2016, ten test pits (10 m^2) were excavated in the NW part of the territory of Lentainiai Hillfort and Settlement (Kaunas District) (Fig. 1). An isolated fragment of clay daub was discovered in test pit 33, a 20–30 cm thick cultural layer of black clay loam (Fig. 3) with hand built pottery characteristic of the 5th–9th centuries, the head of a bone crook-shaped pin, clay daub fragments (Fig. 2), and a stone paving fragment were discovered in test pits 34, 36, 37, 39, and 40.

Karolis Duderis

Ukmergės piliakalnis

2016 m. planuota vykdyti Ukmergės piliakalnio (UK 3539) tvarkybos darbų antrąjį etapą. Jo metu planuota piliakalnio aikštelės pakraštyje, šlaituose bei papėdėje įrengti naują apie 154 m ilgio, 1 m pločio taką su laiptais nuo anksčiau įrengto akmeninio grindinio iki piliakalnio aikštelės. Prieš pradedant tako įrengimo darbus, pasirinktose atkarpose buvo atlikti detalieji tyrimai, iš viso ištirtos 48,015 m^2 bendro ploto 4 perkasos.

Ukmergės piliakalnis datuojamas XIV a. – XV a. viduriu. Jis įrengtas atskiroje kalvoje, Šventosios dešiniajame, Vilkmergėlės kairiajame krante, netoli jų santakos. Aikštelė ovali, orientuota V–R kryptimi, 26 m ilgio ir 30 m pločio, apjuosta 85 m ilgio, 1–4 m aukščio, 11–24 m pločio pylimu (neišlikęs Š pusėje), aukščiausiu R dalyje. Šlaitai statūs, 16 m aukščio.

Piliakalnyje stovėjusi Vilkmergės pilis. Jos apylinkes Livonijos ordinas niokojo 1333 m., 1364 m. vasario mėn. pradžioje, 1365 m. rugpjūčio 15 d., 1373 m. rugpjūčio 22 d., 1378 m. vasario viduryje. Pilis užimta, rodos, tik 1385 m.