prised five trenches (104 m² in total) and a section drawing across the freshly cleared road ditch, which measured 22 m in length (a total section area of around 40 m² of) (Fig. 1). Under the mixed forest soil layer, Trenches 2–4 contained traces of mound and ditch structures (Barrows 8, 14, 15, 19) (Fig. 2). Patchy remnants of the base (?) and ditch of Barrow 33, which was previously unknown, were identified under the mixed forest soil layer in Trench 5. Furthermore, a cross-section of the ditch of Barrow 9 was recorded in the previously excavated road ditch (Fig. 3). The excavation yielded no finds.

Mindaugas Mačiulis

Šlepiškių pilkapyno žvalgymai

2020 m. pavasarį suartas ir apsodintas pušelėmis visas 1900 m² plote išsidėstęs Šlepiškių pilkapynas (UK 30360) (Vilniaus r., Buivydžių sen.). Pilkapynas buvo išvagotas 21–22 įvairiomis kryptimis išartomis, vidutiniškai 0,8–1 m pločio, 15–30 cm gylio vagomis. Vykdant šiuos darbus sužaloti jame esančių visų 4 pilkapių sampilai ir jų akmenų vainikai. Pilkapynas datuojamas I tūkst. II puse–II tūkst. pradžia. Sampilai nuo 8 iki 10 m skersmens ir apie 0,3 m aukščio, jie smarkiai sulėkštėję. Pilkapynas surastas dar 2002 m., vykdant apie 1 km nuo pilkapyno esančio Santakos pilkapyno archeologinius tyrimus (V. Vaitkevičius) (*LIIR*, f. 1 b. 3907).

2022 m. vykdant pilkapyno teritorijos tvarkymo (pušelių sodinukų rovimo, arimo vagų išlyginimo ir užvertimo) darbus paraleliai šiems darbams buvo vykdomi žvalgymai. Išartose vagose, prieš jas užpilant, po miškožemiu stebėtas iki 30 cm storio puraus dulkaus smėlio sluoksnis. Žvalgymų metu fiksuota 13 iš miškožemio kyšančių akmenų, kurie priklausę 12 m skersmens pilkapio 3 akmenų vainikui, bei 2 akmenys, priklausę pilkapio 4 vainikui – iš viso 15 akmenų. Akmenys įvairaus dydžio: nuo

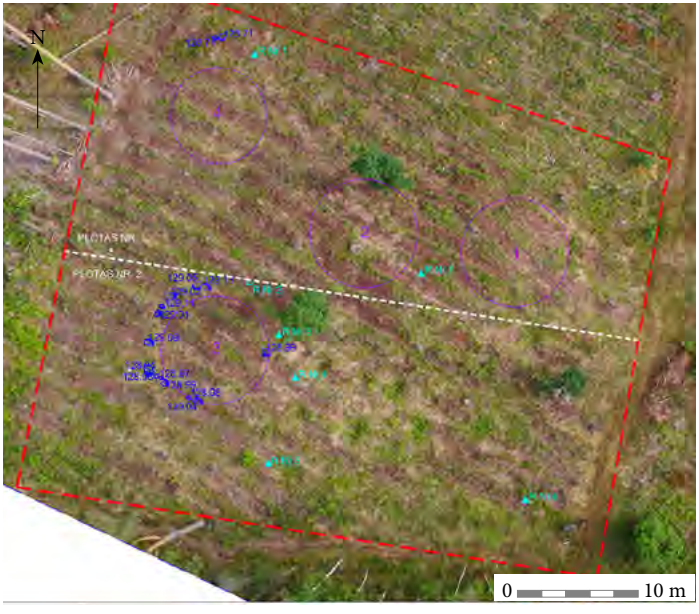

– 1
– 2
– 3
– 4

1 pav. Situacijos planas: 1 – pilkapyno teritorija; 2 – pilkapio numeris; 3 – akmenų vieta ir aukštis H_{abs}; 4 – radiniai ir jų numeriai. M. Mačiulio brėž.

Fig. 1. Area plan: 1 – the expanse of the barrow cemetery area; 2 – barrow numbers; 3 – location and Habs of field stones; 4 – catalogued finds.



2 pav. Pilkapis 4 žvalgymų metu iš PR. M. Mačiulio nuotr.

Fig. 2. Barrow 4 during the survey, viewed from the SE.

3 pav. Žvalgymų metu žemės paviršiuje rasti radiniai: 1 – molio tinko fragmentas; 2 – metalinio korodavusio dirbinio fragmentas; 3 – žalvarinės vielutės fragmentas; 4 – lipdytinės (?) keramikos fragmentas; 5 – žalvarinio dirbinio fragmentas; 6 – šovinio tūta; 7 – buitinės XIX–XX a. keramikos šukė. M. Mačiulio nuotr.

Fig. 3. Finds collected from the surface survey: 1 – fragments of daub; 2 – fragment of a corroded metal artefact; 3 – copper-alloy wire fragment; 4 – hand-thrown (?) pottery fragment; 5 – fragment of a copper-alloy artefact; 6 – bullet casing; 7 – household pottery sherd, 19th–20th century.



20x15 (?) iki labai stambių, net 40x20x(?) cm dydžio, sudėti ratu, viena eile (1 pav.). Vagos užverstos suartu miškožemiu, teritorija sutvarkyta (savaiminiai želdiniai nupjauti, nudžiūvusios šakos išvežtos iš teritorijos) (2 pav.). Žvalgymų metu pilkapyno paviršiuje rasti 7 radiniai: su pilkapynu siejami 4 radiniai: geležinio dirbinio (?), labai smulkaus žalvarinio dirbinio ar ruošinio (?) fragmentai, I tūkst. datuojama lipdytinės (?) keramikos šukė ir platesnės chronologijos molio tinko fragmentas (3 pav.). Radiniai yra iš vietoje buvusių įgilintų pilkapių struktūrų.

Šlepiškės Barrow Cemetery Field Survey

In 2022, a field survey (Fig. 2) was carried out at Šlepiškės barrow cemetery (eastern Lithuania, Vilnius district), which had been disturbed by reforestation efforts. A loose layer of fine sand up to 30 cm thick was observed in the ploughed furrows before backfilling. Fifteen field stones were recorded and attributed to the stone circles of Barrows 3 and 4 (Fig. 1). During the survey of the barrow cemetery, seven surface finds were collected, but only four are

attributable to the barrows: fragments of an iron artefact (?) and a very small copper-alloy artefact or blank (?); a 1st-millenium hand-thrown (?) pottery sherd; and a daub fragment (Fig. 3).

Dovilas Petrulis

Visginių pilkapynas

2022 m. rugsėjo 25–spalio 4 d. Visginių senkapio (UK 2525) teritorijoje (Telšių r., Upynos sen.) atlikti žvalgomieji tyrimai ir žvalgymai (1 pav.). Tyrimai skirti vertingųjų savybių pobūdžiui patikslinti, senkapio datavimui nustatyti, teritorijos riboms patikslinti. 1976 m. senkapį lankė V. Valatka, jis pažymėjo, kad 2 pilkapiai yra ganykloje ties Virvytės atskardžiais prie Joniko sodybos, 200–250 m į PR nuo Virvytės ir Pateklos santakos (*LIIR*, f.1, b. 1375, p. 337). 1986 m. žvalgomosios ekspedicijos Telšių rajone metu (G. Zabiela) minima „žalvarinė pasaginė segė, rasta pilkapiuose Ubiškės ap., Visginių k., Virvytės (Virvyčios) ir Pateklos santakoje, kasant rūsį 1933 m.“ (*LIIR*, f. 1, b. 1375, p. 336–338). Tuo metu pilkapių žymių neužfiksuota, pastebėtas 40 cm aukščio pylimėlis su grioviu.

Prieš kasant perkasas senkapio teritorijoje buvo atlikti žvalgymai (2 pav.). Žvalgomą teritoriją apėmė lapuočių ir spygliuočių miškas Pateklos ir Virvytės upių santakoje, kairiajame Virvytės upės krante. Medžiais neužsodintos vietos, iki 20 cm gylio, buvo iššvalgytos metalo ieškikliais ir vizualiai. Į pagalbą buvo pasitelkti



1 pav. Tyrimų situacijos planas: 1 – 2022 m. žvalgomųjų tyrimų vieta; 2 – 2022 m. žvalgymų teritorija; 3 – saugomos teritorijos ribos; 4 – žvalgymų metu rasti I–IV a. radiniai; 5 – žvalgymų metu rasti XX a. radiniai; 6 – spėjamų pilkapių sampilų vietos; 7 – rekomenduojamos saugoti teritorijos ribos; 8 – Antrojo pasaulinio karo apkasų pylimo linija; 9 – ištirti kapai. D. Petrulio brėž.

Fig. 1. Area plan: 1 – 2022 exploratory excavation area; 2 – 2022 field survey area; 3 – boundary of the protected area; 4 – 1st–4th-century finds collected during the survey; 5 – 20th-century finds collected during the survey; 6 – possible locations of barrow mounds; 7 – recommended extension of the protected area; 8 – WW2 trench line; 9 – excavated graves.